Dimanche 17 mai 2020

Sainte Marie, Mère de l'Eglise

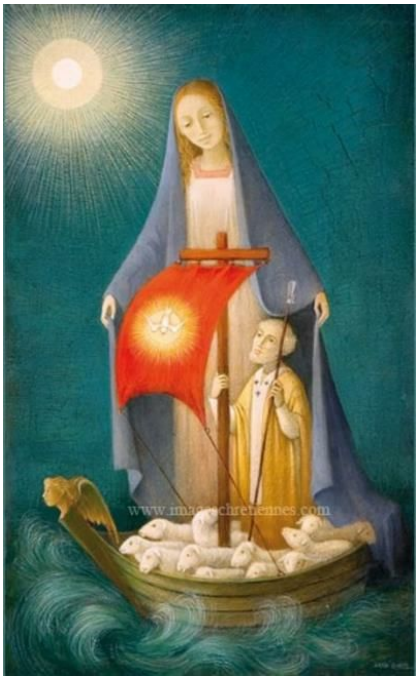

Par le signe de croix et la louange, entrons dans la prière

Nous invoquons aujourd'hui la **Vierge Marie Mère de l'Eglise.** En novembre 1964, au cours de la messe de clôture du Concile Vatican II, le pape Paul VI déclara la Vierge Marie « Mère de l'Eglise ». Ce nouveau titre voulait mettre en lumière parmi les multiples liens qui unissent l'Eglise à la Vierge Marie, le rôle maternel qu'elle remplit dans l'Eglise et pour l'Eglise, selon le bon vouloir de Dieu.

« Dieu de miséricorde, notre Père, ton Fils unique, en mourant sur la croix, a voulu que la Vierge Marie, sa mère, soit aussi notre mère. Accorde à ton Eglise, soutenue par ton amour, la joie de donner naissance à des enfants toujours plus nombreux, de les voir grandir en sainteté et d'attirer à elle toutes les familles des peuples ». *Missel des messes en l'honneur de la Vierge Marie, n°25*

Ecoutons la Parole de Dieu, du livre de Judith (13, 18-20)

Bénie sois-tu, ma fille, par le Dieu Très-Haut, plus que toutes les femmes de la terre ; et béni soit le Seigneur Dieu, Créateur du ciel et de la terre. Car le Seigneur t'a dirigée pour frapper à la tête le chef de nos ennemis. Jamais l'espérance dont tu as fait preuve ne s'éloignera du cœur des hommes, mais ils se rappelleront éternellement la puissance de Dieu. Oui, Dieu fasse que tu sois exaltée à jamais, qu'il te visite de ses bienfaits, car tu n'as pas épargné ta propre vie pour la cause de notre race humiliée, tu es sortie pour empêcher notre ruine, marchant avec droiture devant notre Dieu.

En silence, reprendre une parole, la laisser me visiter et me laisser bénir.

RENDRE GRÂCE

Benoît XVI dans une homélie de 2005, évoque son souvenir de la messe de clôture du Concile, au cours de laquelle le Pape Paul VI déclara le Vierge Marie « Mère de l'Eglise » : « Dans ma mémoire demeure inscrit de manière indélébile le moment où, en entendant ses paroles : " Nous déclarons la Très Sainte Vierge Marie Mère de l'Eglise", les Pères conciliaires se levèrent spontanément de leurs chaises et applaudirent debout, rendant hommage à la Mère de Dieu, à notre Mère, à la Mère de l'Eglise.

Prier le Rosaire avec saint Augustin

*En priant le Rosaire, nous méditons les **mystères glorieux - dimanche-** et nous présentons au Seigneur, par l'intercession de la Vierge Marie, nos intentions de prière, nos demandes, nos actions de grâces, nos demandes de pardon.*

Au début du chapelet : Ô Marie en ce mois qui t'est consacré, je (nous) viens (venons) à toi. Tu connais toutes les intentions de mon (nos) cœur, j'ai (nous avons) confiance en toi et en ton intercession auprès de Jésus ton Fils, notre Sauveur.

Au début de chaque dizaine : nous présentons à l'intercession de la sainte Vierge nos intentions de prière, nos demandes, nos actions de grâces, nos demandes de pardon. A la fin de chaque dizaine, nous pouvons invoquer notre Dame de l'Espérance, la sainte patronne de notre paroisse.

CHEMINER de Pâques vers Pentecôte

Pour se préparer à la venue de l'Esprit Saint, comme les apôtres autour de Marie, nous prions cette semaine, la prière de consécration de notre paroisse à Notre Dame de l'Espérance.

Nous te choisissons, Ô notre Dame de l'Espérance, pour sainte patronne de notre paroisse.

Nous te consacrons, avec joie et confiance, chaque membre de notre communauté paroissiale, du plus petit au plus grand, ceux d'aujourd'hui comme ceux qui nous rejoindrons demain.

Inspire-nous dans la mise en œuvre de nos activités pastorales, soutiens-nous dans le défi de la nouvelle évangélisation.

Veille sur nos familles et sur nos cœurs et intercède auprès de ton Fils pour qu'Il nous donne la grâce de rester fermes dans l'espérance, quelles que soient les épreuves que nous rencontrerons. Amen.